

Parque
Temático Senderito del
**BOSQUE
DE NIEBLA**
Conocer para conservar

Ruta
de la Niebla A.C.



Educación ambiental
ANP Cerro de las Culebras
Coatepec, Veracruz

Parque Temático

Senderito del Bosque de Niebla

Dedicado a la educación ambiental en el ANP Cerro de las Culebras, Coatepec, Veracruz.

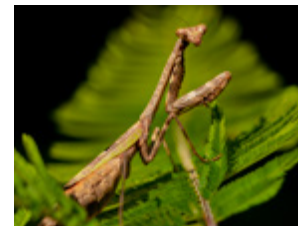

Mantis religiosa



Panorámica de Xalapa desde la Terraza del Parque Temático

Con el lema *Conocer para conservar*, la iniciativa de Ruta de la Niebla A. C. propone acercar a los habitantes y visitantes del pueblo mágico de Coatepec el conocimiento del *bosque mesófilo de montaña*, uno de los ecosistemas más biodiversos del mundo, situado en los bordes de la Sierra Central Veracruzana.



Colibrí fandanguero mexicano



Orquídea nativa "Gallito"

Para contribuir a preservarlo, es indispensable despertar la conciencia ambiental, destacar la importancia de proteger nuestros bosques y el agua, ante la inminencia del cambio climático. Un aspecto medular es el fomento a la participación ciudadana, propiciar su involucramiento personal y colectivo en el cuidado y la conservación de nuestros parques y áreas naturales protegidas; fortalecer su identidad como ciudadanos responsables del "bien común".



Panorámica del Cerro de las Culebras y Cofre de Perote

El Senderito del Bosque de Niebla está en el centro de nuestro interés. Surge como una iniciativa ciudadana entre vecinos del Cerro de las Culebras, preocupados por el descuido y la inseguridad que prevalecía en toda la reserva ecológica.

Fue a inicios del 2020, en plena pandemia, que Ruta de la Niebla A.C. inicia sus actividades de monitoreo y registro de especies de aves y plantas con la participación y asesoría del botánico y horticultor Phil J. Brewster. El resultado fue revelador: un registro de 64 especies de aves residentes y más de 40 migratorias. Esta riqueza nos inspiró para diseñar una campaña de difusión sobre la biodiversidad del bosque de niebla, del que forma parte el Cerro de las Culebras.

Para Ruta de la Niebla A.C. y el Comité de Amigos y Vecinos del Cerro de las Culebras -organización instituida a la par de este proyecto-, la reserva ecológica representa algo más que un pulmón del Pueblo Mágico de Coatepec, es parte integral de su vida cotidiana y representa su memoria histórica, su símbolo y su identidad.



Cuclillo canelo

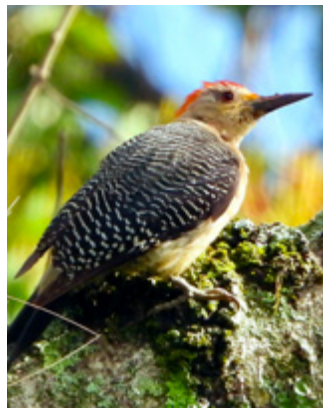

Carpintero Chéjere



Chipe gorro canela



Sendero a Mirador con niebla

Murales en la entrada a la Reserva Ecológica Cerro de las Culebras

Inmersos en la dinámica de Coatepec, en 2021 iniciamos formalmente actividades como asociación civil: organizamos el primer Concurso de Pintura Mural "Pintando el Bosque de Niebla". La participación del sector empresarial constituyó un impulso formidable, pues se realizaron cuatro murales de 15m de largo cada uno en la entrada al ANP Cerro de las Culebras.



Mural de Serpientes, autor: Salte



Mural Madre Niebla, autor: Zaga

Estas creaciones artísticas despertaron tal interés en la población que después de casi cinco años permanecen intactos, sin un solo grafiti que los altere. Al reintegrarle su importancia y acrecentar el respeto a su entorno, los vecinos dejaron atrás la añeja costumbre de utilizarlo como tiradero de basura. Ahora le han devuelto su dignidad como Área Natural Protegida.



Mural Rumbo al Cofre, autor: Poet.



Entrada a la Reserva Ecológica Cerro de las Culebras antes y después de los murales.

La Biodiversidad del Bosque de Niebla en la Sierra Central Veracruzana

La experiencia de los murales nos confirmó que el arte es la mejor estrategia para sensibilizar a la población. A partir de ese momento dimos paso a una campaña permanente de difusión sobre los valores y la biodiversidad del bosque de niebla.

El siguiente paso, en el marco de esta campaña de difusión, se dio en el 2021 con la convocatoria al primer Concurso de Fotografía sobre la biodiversidad del bosque de niebla y su papel en la Sierra Central Veracruzana. La respuesta fue extraordinaria, la cantidad y calidad de fotografías recibidas obligó a organizar una muestra colectiva itinerante.

30 Fotógrafos y 30 Empresarios por la biodiversidad del bosque de niebla

Fue Inaugurada en diciembre del 2021, en el Congreso del Estado, por el Secretario de Medio Ambiente, Ing. Juan Carlos Contreras Bautista.

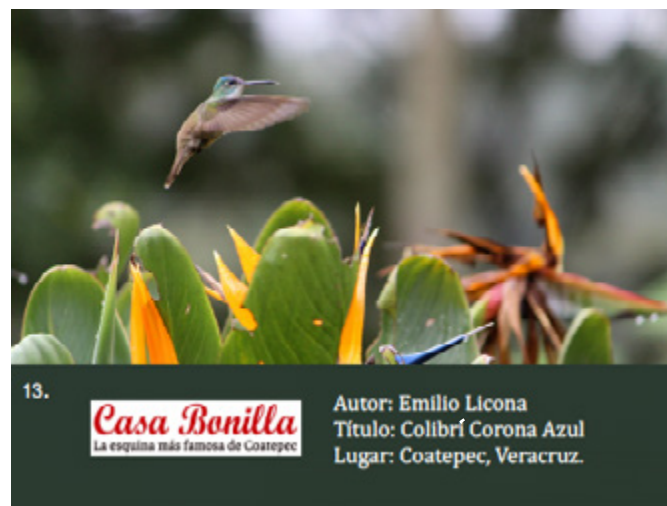

Limpieza y restauración del Andador Justo Sierra



El Andador Justo Sierra toma el nombre de Senderito del Bosque de Niebla. Don Benito Martínez, integrante del comité de vecinos de la calle Anáhuac dedicó un año entero a limpiar y desmalezar el sendero.

A la par de las actividades de difusión, ese mismo año emprendimos, junto con el Comité de Amigos y Vecinos del Cerro de las Culebras, la limpieza del Andador Justo Sierra, que desde el 2018 lucía en completo abandono.

Comenzamos con un grupo de seis personas, y en seis meses ya formábamos un nutrido grupo de 20 vecinos, con quienes comenzamos a sembrar arbolitos nativos de bosque de niebla. Acto seguido continuamos con la gestión para la instalación de señalética y los paneles informativos para enriquecer la experiencia de los visitantes.

Originalmente conocido como Andador Justo Sierra fue rebautizado como Parque Lineal Senderito del Bosque de Niebla.

Rescatado el andador, se convirtió en un corredor estratégico para la difusión de los valores del bosque de niebla y para resaltar la importancia del Cerro de las Culebras debido a los servicios ambientales y turísticos que brinda a la región.

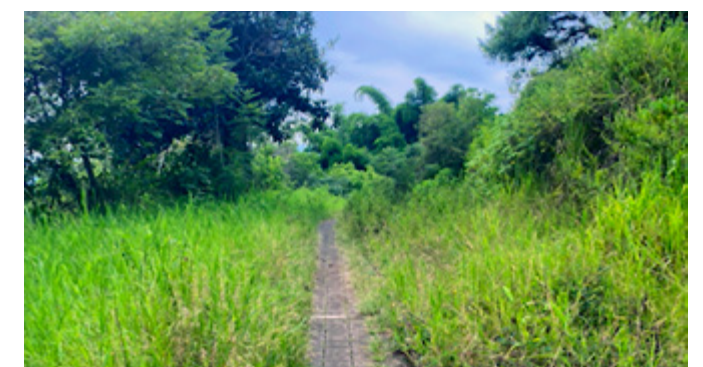

Programa de Reforestación

Primera Temporada 2021



Durante el 2021 y el 2022, asesorados por el botánico Inglés Phil Brewster, sembramos, en el anteriormente llamado Andador Justo Sierra, algunas especies nativas que enriquecieron el acervo ya existente. Entre éstas se encuentran el Encino chicalaba o *Quercus Insignis*, que ofrece la bellota más grande del mundo; el Palo blanco- *Meliosma alba*; el

Encino roble de duela o *Quercus xalapensis*; el Azahar de monte – *Styrax glabrescens* y el Fresno mexicano- *Fraxinus uhdei*. Estos fueron los primeros de los muchos arbolitos sembrados en el Senderito del Bosque de Niebla. Desafortunadamente, el Vara negra, el Xóchitl corona y el Maple mexicano no sobrevivieron al Andador, pero sí al Parque Temático.



Palo blanco



Maple mexicano.



Azahar de monte



Encino Chicalaba

Senderito del Bosque de Niebla 2021-2022



Comité de Amigos y Vecinos del Cerro de las Culebras (2021), Jornada de reforestación en el Andador Justo Sierra hoy Senderito.

Con la habilitación del Senderito del Bosque de Niebla, los vecinos empezaron a disfrutar del lugar y a participar en su restauración, sembrando, identificando las especies nativas y adoptando una para atenderla, abonarla y regarla, a fin de lograr su integración al área natural.

Nos llena de orgullo haber casi triplicada la existencia de árboles nativos, de 12 a 33 variedades, así como la introducción de especies amenazadas como el Maple mexicano, el Encino chicalaba y el Palo de zopilote, en tan solo cinco años de monitoreo y trabajo en la reserva.



Campaña de sensibilización ambiental

Primera temporada 2022



Aquí, en la terraza del Senderito del Bosque de Niebla, da inicio, en el 2022, la campaña de sensibilización ambiental *¡No me dejes plantado!*, con seis familias adoptantes. En poco tiempo, este sendero interpretativo vio aumentar notablemente su número de visitantes gracias a los talleres de observación de aves, entre otros atractivos. En menos de un año, en el 2023, recibió a 60 familias adoptantes de arbolitos nativos.



Primer Festival Ecocultural 2022

Senderito del Bosque de Niebla

ANP Cerro de las Culebras

Celebrado el 5 de junio por la comunidad entusiasmada en el rescate del Senderito, donde se mostró notablemente la participación ciudadana y de artistas locales.



Taller de Aisha "Danza de árboles", Comparsa de la Serpiente.

Inventario de especies sembradas en ambos senderos

Especies sembradas en el Parque lineal en el 2021 -2022

No	Nombre común	Nombre científico	status
6	Guayabo	<i>Psidium Guayaba</i>	4
4	Capulín	<i>Ardissia compresa</i>	2
8	Encinos Chicalaba	<i>Quercus insignis</i>	2
4	Chalahuite	<i>Inga vera</i>	2
3	Maple mexicano	<i>Accer ssacarum</i>	3
8	Fresnos	<i>Fraxinos udhai</i>	5
3	Aguacate	<i>Persea americana</i>	2
4	Vara Negra	<i>Ocotea disjunktta</i>	0
4	Haya	<i>Platanillos</i>	2
38		22 Encino chicalaba/ <i>Quercus insignis</i>	



Especies sembradas en el Parque Temático en el 2021 y 2022

No	Nombre común	Nombre científico	status
4	Encino blanco	<i>Quercus germano</i>	3
10	Capulín	<i>Ardissia compresa</i>	7
4	Canelito	<i>Aiouea effusa</i>	1
10	Encinos Chicalaba	<i>Quercus insignis</i>	6
10	Chalahuite	<i>Inga vera</i>	8
5	Maple mexicano	<i>Hacer skutchi</i>	3
7	Fresnos	<i>Fraxinos udhai</i>	5
10	Palo blanco	<i>Meliosma alba</i>	5
5	Encino pinna	<i>Quercus pinnativenulosa</i>	3
61		36 Maple mexicano/ <i>Hacer skutchi</i>	



Contamos con más de 20 especies nativas introducidas, entre las que destacan:



Hacer skutchi *Quercus laurina* *Quercus insignis* *Quercus germana* *Meliosma alba*

Parque Temático Lineal Senderito del Bosque de Niebla



En septiembre del 2022, el Senderito del Bosque de Niebla fue seleccionado por la Secretaría del Medio Ambiente (SEDEMA) para ser integrado al programa "Proyectos para el Fomento Ambiental 2022", con el tema: Parque Temático Senderito del Bosque de Niebla, especializado en educación ambiental.

Su objetivo central fue establecer las bases y los mecanismos de colaboración y coordinación entre ambas partes, para la realización de acciones enfocadas en la conservación, preservación, difusión y sensibilización ambiental en el Área Natural Protegida "Cerro de las Culebras", en el municipio de Coatepec, Veracruz.



Panorámica del Pico de Orizaba desde la primera estación del Senderito

Campana permanente sobre la biodiversidad del bosque de niebla

Con el propósito de fomentar el aprecio del bosque de niebla entre los niños y adultos de la región de Coatepec, diseñamos este juego de Lotería del Bosque de Niebla, dirigido a chicos y grandes que participan en las jornadas de reforestación. Cuenta con un acervo de 80 imágenes de la riqueza del bosque. Lo ilustran mediante cartas descriptivas de las especies que integran el ecosistema. Consta de 10 tableros para jugadores, así como de un mapa ilustrativo de la Sierra Central Veracruzana.



Este juego constituye ya parte integral de la campaña permanente de difusión sobre la biodiversidad del bosque mesófilo de montaña, que pusimos en práctica después de las jornadas de reforestación y de adopción de arbolitos nativos.



Consolidación del Parque Temático Lineal

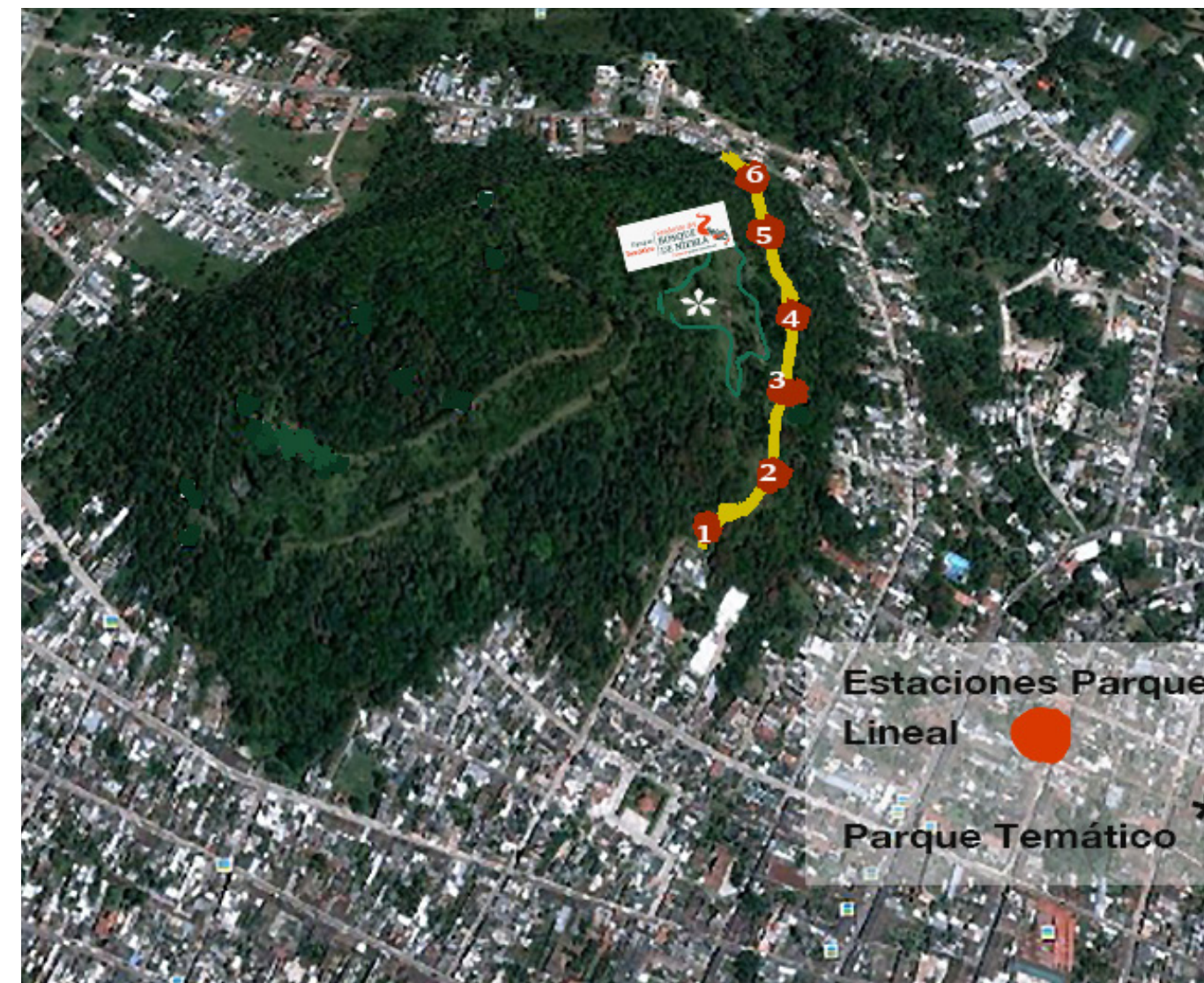

El Andador Justo Sierra fue transformado en el Parque Lineal Senderito del Bosque de Niebla y habilitado con seis estaciones ecosistémicas, con bancas y paneles informativos sobre las características de la Reserva Ecológica, su historia e importancia ecológica, los servicios ambientales que brinda a la comunidad y su extraordinaria biodiversidad. También dispusimos un mapa del ANP con la zonificación de las diferentes áreas y caminos de acceso.





La Primera estación es la terraza de bienvenida con un espectacular sobre las aves / Familia adoptando un Capulín de mayo



La Segunda estación cuenta con dos mapas informativos sobre la región y la zonificación del cerro



Primera estación. Terraza de bienvenida al parque lineal, ubicada en la entrada a la Reserva Ecológica por la calle Justo Sierra, que viene del centro histórico.

Segunda estación. Se instaló un mapa con la ilustración de la cara oriental del Cofre de Perote y el corredor del bosque de niebla y otro mapa del Cerro de las Culebras y la información en torno a lo que podemos encontrar aquí.



Tercera estación. Ubicada a la mitad del Senderito, contiene toda la información sobre la Reserva Ecológica, la fecha de su declaratoria, su extensión, las características del lugar y los problemas que enfrenta.

Cuarta estación. Llamada "El Árbol de las Almas", es un lugar de descanso y reflexión.

Quinta estación. Nos habla de los servicios ambientales y la biodiversidad del bosque de niebla.

Sexta estación. Nos invita a participar en las actividades del parque lineal, y el parque temático. Nos recuerda la importancia de participar en la composta comunitaria.



El Senderito inicia como Parque Temático especializado en la educación ambiental, el 26 de enero del 2023

La Secretaría del Medio Ambiente y Recursos Naturales (Semarnat) impulsa la educación ambiental como política pública, instrumentada en el marco de la Declaración de las Naciones Unidas sobre el Medio Ambiente en Estocolmo, Suecia, en 1972, que establece el 26 de enero como el **Día Mundial de la Educación Ambiental**.

Con esa filosofía, ha establecido colaboraciones a fin de desarrollar programas educativos para la sustentabilidad con organismos gubernamentales e instituciones interesadas en los temas medioambientales.

Este inicio se dio como parte de las celebraciones del Día Mundial de la Educación Ambiental, con la Primera Jornada de Observación de Aves y la participación de niños de la Escuela Vaikai.

La inauguración del Parque Temático estuvo a cargo del Secretario de Medio Ambiente, Juan Carlos Contreras Bautista, quien recorrió las instalaciones y supervisó los baños secos, una galera para talleres y la terraza panorámica y de avistamiento de aves. Le siguió la primera actividad didáctica del Parque Temático: Taller de Identificación de insectos.



Fortalecimiento para la conservación y manejo del ANP Cerro de las Culebras, de competencia estatal

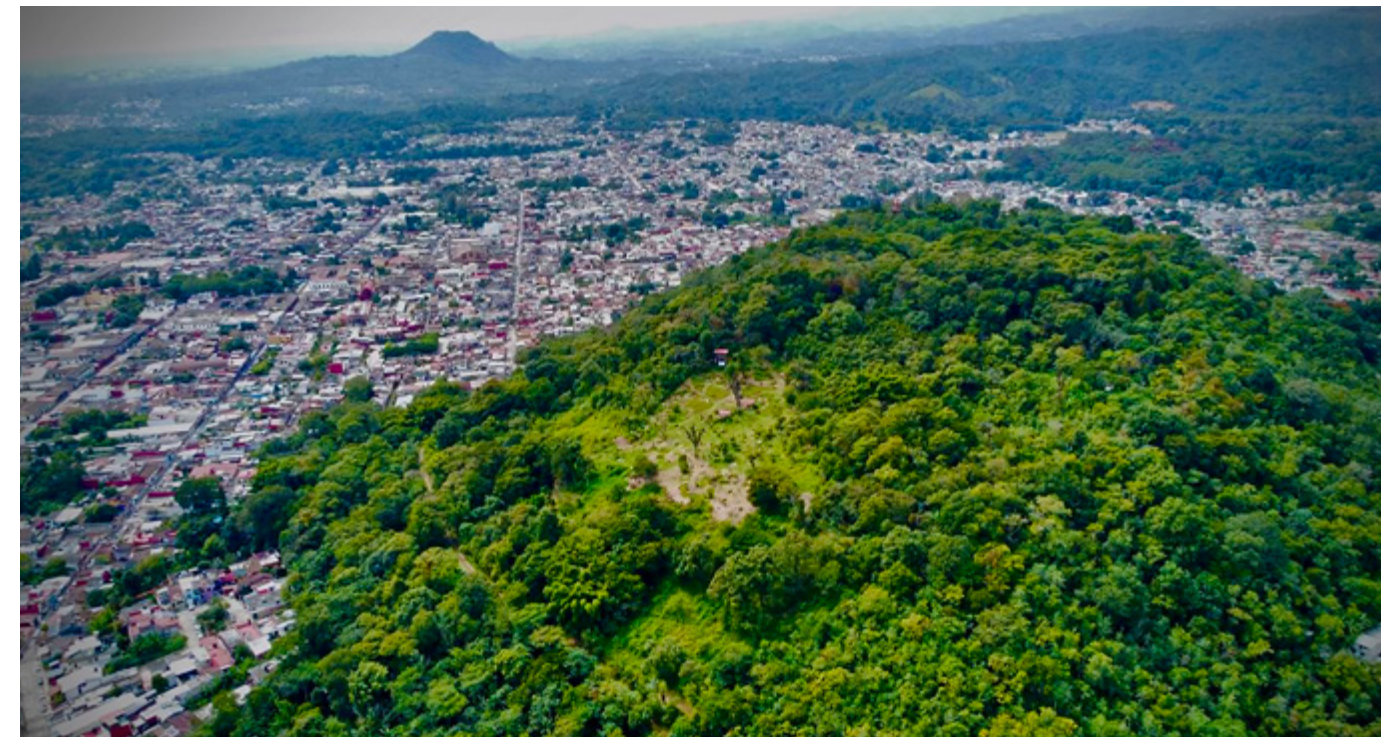

En esta imagen se aprecia la extensión territorial que fue deforestada en 1991 para la creación de una colonia popular. Las obras fueron suspendidas al emitirse el Decreto de Reserva Ecológica de carácter estatal. Asimismo, los colonos que se aprestaban a tomar posesión de los terrenos fueron reubicados en otras áreas por el gobierno del estado.

Algunos propietarios interesados en fraccionar se ampararon para no vender sus terrenos al Estado y esta superficie quedó abandonada y posteriormente fue invadida por una ex colona que, al regresar, se dedicó al pastoreo de chivas y a la siembra de pasto estrella, impidiendo con ambas acciones la regeneración natural del área.

30 años después, en octubre del 2022, esta superficie, ubicada en la cara oriental del Cerro de las Culebras, fue destinada, junto con el Andador Justo Sierra, a la creación del Parque Lineal y al desarrollo del Parque Temático, especializado en la educación ambiental, procurando la restauración ecológica del lugar que hoy ocupa.



Objetivos del Parque Temático especializado en la educación ambiental



- Procurar a mediano plazo la restauración del *bosque mesófilo de montaña* en el terreno que ocupa el parque, ubicado en la cara oriental de la reserva ecológica del Cerro de las Culebras, y lograr una parte de su sostenibilidad mediante la oferta de talleres, recorridos guiados, observación de aves y de interpretación de la naturaleza en el Senderito del Bosque de Niebla.

- Desarrollar un programa estratégico de educación ambiental, enfocado en la sensibilización de las familias vecinas del Cerro de las Culebras, con actividades lúdicas destinadas a fomentar su participación en la reforestación, la adopción de arbolitos nativos, la separación de residuos y la elaboración de composta comunitaria.

- Diseñar un programa de restauración ecológica de su territorio, con la introducción de nuevas especies nativas, a fin de enriquecer su biodiversidad, vinculándonos con distintas instancias multidisciplinarias para su cuidado y conservación.



Composta Comunitaria

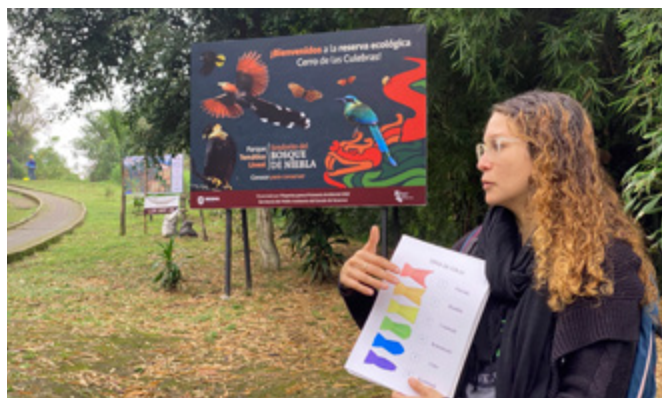

Taller de observación de aves

- Posicionar el Parque Temático como un “producto turístico ancla”, con actividades y senderos interpretativos de la naturaleza que enriquezcan la oferta turística del Pueblo Mágico de Coatepec, como la observación de aves y la identificación de árboles nativos y de insectos polinizadores, entre otros.

En el Senderito del Bosque de Niebla impartimos talleres de observación de aves para grupos de turistas, y talleres artísticos de pintura y poesía.

Esta voluntad permitió a colaboradores, adoptantes y empresarios crear un colectivo entusiasta y participativo, integrado a una comunidad cada vez más responsable y consciente de la trascendencia vital de participar en la conservación de este sitio.



Poesía al Senderito

Mar
ZO
21
2023
4PM

Poesía
al Senderito

Alicia Colot
Manuel Santiago
Camila Krauss
Ignacio Marcué
Luis Méndez

Día
Internacional
de la Poesía

Lectura en el Parque
Temático Senderito del
Bosque de Niebla
Cerro de las Culebras
Coatepec, Ver.

Parque Temático
Senderito del
BOSQUE
DE NIEBLA
Conoce para conservar



En el marco del Día Mundial de la Poesía, el 21 de marzo del 2023, a partir de las 12:00 horas, se celebró en la terraza panorámica del Parque Temático Senderito del Bosque de Niebla, en el ANP Cerro de las Culebras, el Primer Encuentro *Poesía al Senderito*, con la participación de un grupo de poetas amantes del bosque. Participaron: Alicia Colot, Manuel Santiago, Camila Krauss, Ignacio Marcué, Silvia Sigüenza y Luis Méndez.

30 Fotógrafos y 30 Empresarios por la biodiversidad del bosque de niebla

Tercera Muestra Colectiva Itinerante
Palacio Legislativo de San Lázaro, Cd. De México

Ruta
de la Niebla A.C.
PRESENTA

EXPOSICIÓN COLECTIVA
30 Fotógrafos **30**
Empresarios **30**
por la Biodiversidad del Bosque de Niebla

Existen en el mundo ámbitos privilegiados,
que son indispensables conservar y proteger para
el bienestar de nuestro planeta.

La Biodiversidad
del Bosque de
Niebla
en la Sierra Central Veracruzana

Uno de los que merece mayor atención por las amenazas
que enfrenta es el bosque mesófilo de montaña o bosque de niebla,
que preserva la vida de numerosas especies.

El bosque mesófilo de montaña o bosque de niebla, es uno de los ecosistemas con mayor biodiversidad en el mundo y está al borde de la extinción, ya que sólo queda el 1% de su cobertura original y si no actuamos pronto, las futuras generaciones sólo podrán conocerlo en fotografías, libros y museos.
Esta muestra fotográfica, es el resultado de la convocatoria al Concurso de Fotografía, lanzada al público por Ruta de la Niebla A.C., como parte de la campaña de difusión de este importante ecosistema, con el cual aún contamos en la Sierra Central Veracruzana.
La respuesta de la sociedad fue asombrosa y de 122 participantes de todas las edades y niveles académicos, se desprende esta magnífica colección de talentosas y talentosos artistas del arte fotográfico:

Carolina Carrajal Hans	Yaneth Teófilos H.
J. Lirio Marín Urbeldo	Alice Lynch
Miriam Palacios Molina	Rafael Ruiz Arroyo
Fabian Villaluz López	Doris Carlos Arenas
Alberto Lobato García	Ulises León Pérez
Gerardo Sánchez Vigil	Mariana Montalvo Rojas
Yoselin Posas Rodríguez	Philip J. Brewster
Gilberto Cortés Rodríguez	Alberto González Gallina
Fernando Mendoza Sánchez	Federico Arenas Mayans
Pablo Cuat Acosta	Hugo Daniel Ramos Sánchez
Miguel San Martín	Juan Pablo Fonseca Amaro
Emilio Lozano Oliguin	Integrantes de la A.C. invitadas:
Fidel Hernández Díaz	Xóchitl Guzmán Segundo
Tania Bonilla Cabañas	Leticia Arriaga Stronky

El 4 de febrero del 2022 fue presentada por el Dip. Sergio Gutiérrez Luna, presidente de la Junta de Coordinación Política, en el Palacio Legislativo de San Lázaro, Ciudad de México, la Tercera Muestra Colectiva Itinerante. Durante la inauguración se abordó el tema de la situación jurídico-legal del Cerro de las Culebras y la necesidad de clarificarla.



30 Fotógrafos y 30 Empresarios por la Biodiversidad del Bosque de Niebla

Sexta Muestra Colectiva, en las instalaciones
del H. Senado de la República, 18 de abril del 2023



El objetivo de esta exposición fue llamar la atención del H. Poder Legislativo sobre una decisión trascendental: por unanimidad, el Senado de la República aprobó, el 13 de diciembre del 2022, una reforma al párrafo quinto del artículo 4º de la Constitución Política, que establece la corresponsabilidad del Estado y la sociedad en la conservación de los ecosistemas.

Al presentar la muestra fotográfica, les dimos a conocer a los legisladores el trabajo de reforestación y restauración del área que denominamos Parque Temático Senderito de Bosque de Niebla,

al mismo tiempo que abogamos por darle certeza jurídica al área natural protegida “Reserva ecológica Cerro de las Culebras” y su correspondiente Programa de Manejo.

Consideramos imprescindible, para salvaguardar un medio ambiente sano, gestionar los procedimientos y recursos necesarios indispensables, que nos permitan atender de manera urgente el Cerro de las Culebras, habida cuenta que, a 33 años del decreto que lo convierte en reserva ecológica estatal, aún no cuenta con un plan de manejo.

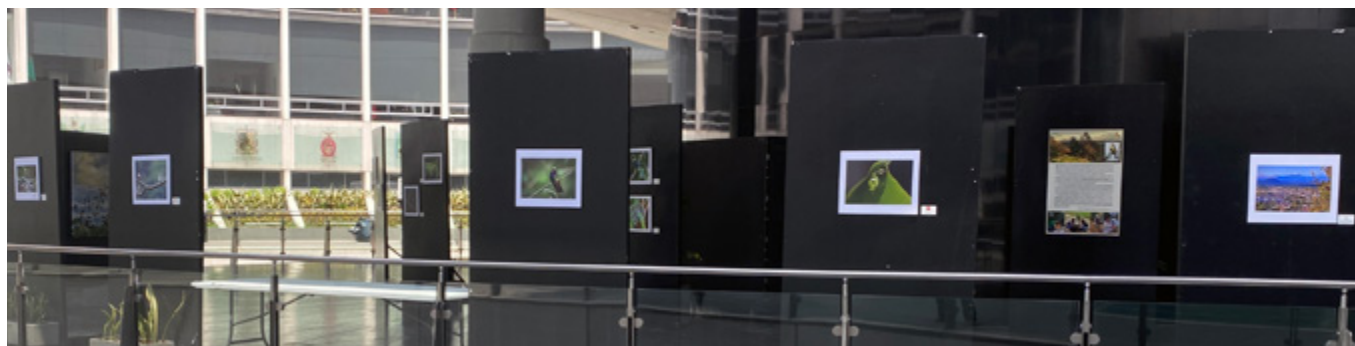

Presentación Guía de Aves 2023

El 8 de mayo del 2023 se presentó, en la terraza panorámica del Parque Temático del Cerro de las Culebras, la primera edición de la serie de miniguías de difusión sobre la biodiversidad del bosque de niebla: la Guía de aves del corredor del bosque de niebla.

La actividad inició por la mañana, con una jornada de observación dirigida por varios expertos: Kashmir Wolf, de Pronatura, y Phil Brewster. Continuó con un emotivo conversatorio, que tuvo como invitados especiales a la Dra. Yureli Mendoza, de la SEDEMA, en representación del gobernador del estado, Cuitláhuac García Jiménez, y el Maestro Héctor Narave, investigador de la Universidad Veracruzana.

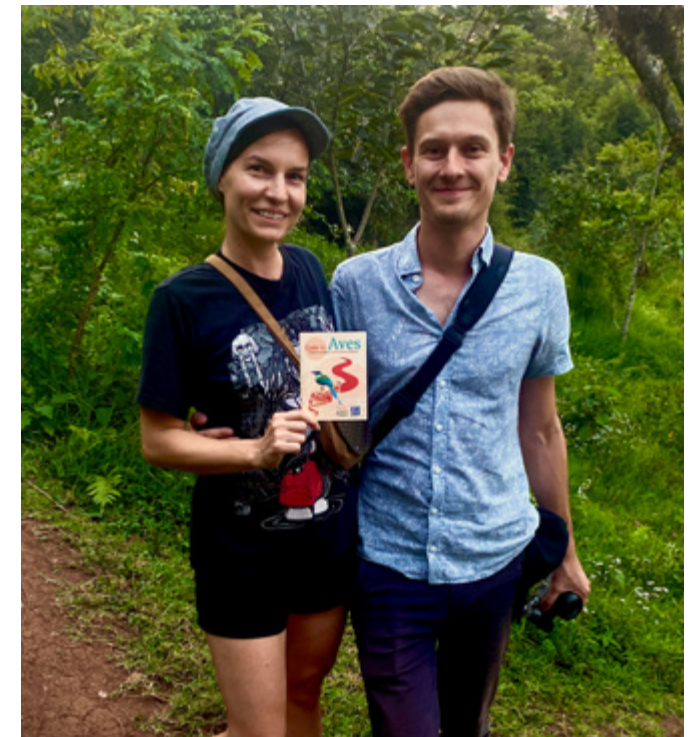

Segundo Festival Ecocultural 2023

Senderito del Bosque de Niebla

Cuarto Foro Ambiental

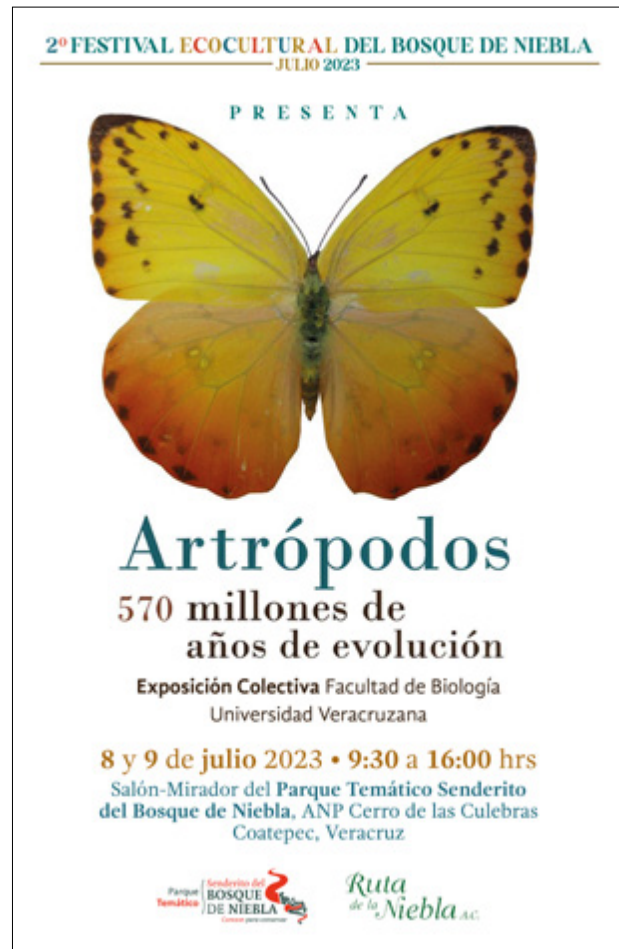

El primer día del festival se celebró el Cuarto Foro Ambiental de Ruta de la Niebla, A.C. en las instalaciones del Centro Cultural Morfo y el segundo día realizamos la Comparsa de la Serpiente Falsa Coralillo, desde el centro de Coatepec rumbo al Parque Temático.



Ponencia sobre de Anfibios en el Cuarto Foro Ambiental / Comparsa de la serpiente Falso Coralillo rumbo al Senderito

Actividades artísticas y juegos en el Segundo Festival Ecocultural en el Parque Temático de Bosque de Niebla

Campaña en defensa de los polinizadores

Parque Temático Senderito de Bosque de Niebla

ANP Cerro de las Culebras, Coatepec, Veracruz 2023- 2024



La drástica disminución de abejas, mariposas y escarabajos, acentúa una de las mayores amenazas que enfrenta el planeta. La dramática realidad es que 40 por ciento de los insectos polinizadores están desapareciendo, debido a cambios en el uso del suelo, el uso de pesticidas y el cambio climático.



Colibrí polinizando, Taller de polinizadores con teatro, Mariposa Tigre, flor para polinizadores

Preocupados por la falta de conciencia ambiental de la población, así como de las autoridades competentes, tomamos la iniciativa de realizar esta campaña, que implica: informar a la sociedad y convocar a las escuelas a participar en la creación comunitaria del Jardín de Mariposas y el Sendero de Polinizadores, en el Parque Temático Senderito del Bosque de Niebla, ubicado en la cara oriental el Área Natural Protegida Cerro de las Culebras.

El programa de sensibilización ambiental “En Defensa de los Polinizadores”, diseñado con las niñas de 4º y 5º año de primaria, con el apoyo de las maestras de la escuela VAIKAI, se convirtió en una realidad, merced a su propia participación activa en el diseño y distribución de una parte de los arbustos sembrados. Sus acciones permitieron darle forma al Sendero de polinizadores, que a lo largo de 300m conduce hasta una banca emblemática y al jardín de mariposas.

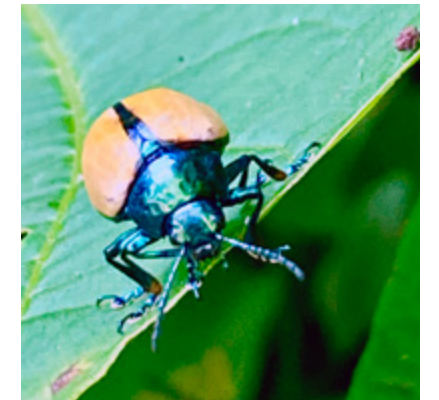

Especies de polinizadores

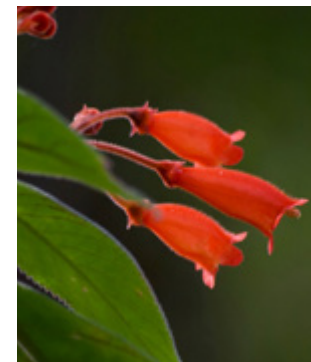

Niñas sembrando plantas polinizadoras en el parque Temático



Panel sobre polinizadores y Mapa del Parque Temático



Con la finalidad de brindar información a los visitantes del Parque Temático, instalamos un panel informativo sobre el Sendero de Polinizadores y el Jardín de Mariposas.

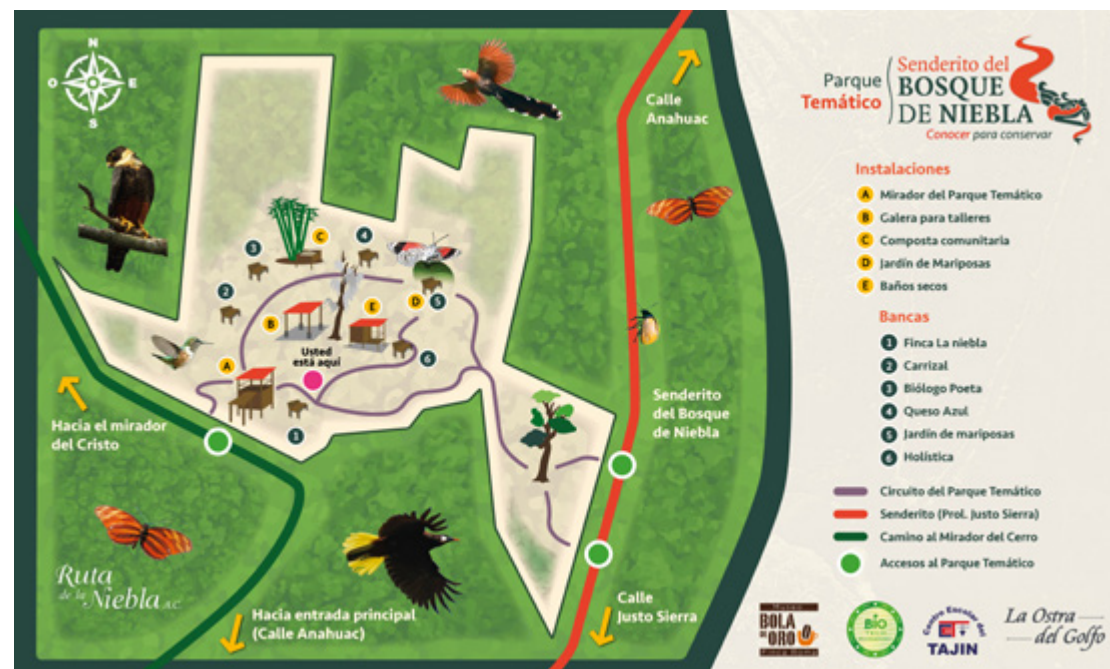

Historia de una banca Representa todos los pensamientos de niñas y niños de Vaikai sobre los polinizadores

Para realizar este proyecto, impartimos previamente diversos talleres sobre identificación de los polinizadores. Mediante imágenes de abejas, mariposas, escarabajos, colibríes, catarinas y murciélagos, se pidió a los infantes que escogieran uno y lo integraran a una pintura colectiva.

En esta estrategia destacamos el apoyo del maestro Joselito Mojica, voluntario en el Senderito de la Niebla, quien a través del arte de la pintura enseña a las niñas y a los niños a plasmar gráficamente a su polinizador favorito.

La entusiasta respuesta de los infantes nos confirma que el arte incide en su memoria viva para conservar la grata experiencia de conocer a los polinizadores, así como su importancia en la preservación del medio ambiente.



Yuawi visita el Senderito de Bosque de Niebla (4 de mayo del 2024)

El Senderito del Bosque de Niebla se está convirtiendo en uno de los mayores atractivos turísticos de Coatepec. El día de hoy, sorprendentemente, llegó Yuawi, quien solo preguntó: ¿Dónde estamos? Cuéntame la historia de este lugar privilegiado.

Este sitio es el resultado de un esfuerzo comunitario de la asociación civil Ruta de la Niebla. Es un punto de observación de la naturaleza, de comunicación con ella. Aquí el canto de las aves tocará tus fibras ancestrales y sus vuelos zigzagantes te hablarán de libertad. Si de pronto escuchas un sonido gutural, al instante caerás en la cuenta de que es el inconfundible canto de la zacua, también conocida como Oropéndola Moctezuma, que se pasea gozosamente por el Cerro de las Culebras.



Esta es un área natural protegida por un decreto en papel, pero que se torna real cuando la ciudadanía lo vuelve un bien común. Al cuidarlo y convertirlo en un espacio de recreación y de fomento a la educación ambiental, al construir terrazas los ciudadanos se apropian de él. Al trabajar y cuidar el lugar, al hacer presencia, los habitantes ahuyentan a los malvivientes. Es entonces cuando mujeres solas y familias enteras empiezan a apropiarse del lugar para disfrutarlo y la gente se percata del derecho que tiene a un ambiente sano y busca ser parte del proyecto colectivo. Es ese el momento en que el área natural se vuelve un bien común.

En la memoria del niño huichol y su familia quedan las imágenes, los sonidos y los aromas del emblemático Cerro de las Culebras. Fascinado por el recorrido, nos expresó su emoción y ofreció compartir la experiencia en su comunidad y

con sus coterráneos de la capital de Jalisco. Por nuestra parte, como integrantes de la asociación civil Ruta de la Niebla, le hicimos saber nuestro compromiso con la naturaleza, nuestro homenaje cotidiano a la biodiversidad del bosque mesófilo.

– Mira, Yuawi. La cima de esos nogales cimarrones son los espacios favoritos para sus cantos. Los árboles sembrados son endémicos; observa las diferentes variedades de encinos. Como sabes, el fresno mexicano es un manjar para las hormigas arrieras, que pueden dejar pelón a un árbol joven en cuestión de horas.

Esta es la maravilla de la vida.

¡Somos!

Niños libres, convencidos que todo es posible

¡Somos!

Libres como el viento, como el águila que está en movimie



Presentación de la Guía de Mariposas

Casa Bonilla 27 de abril 2024

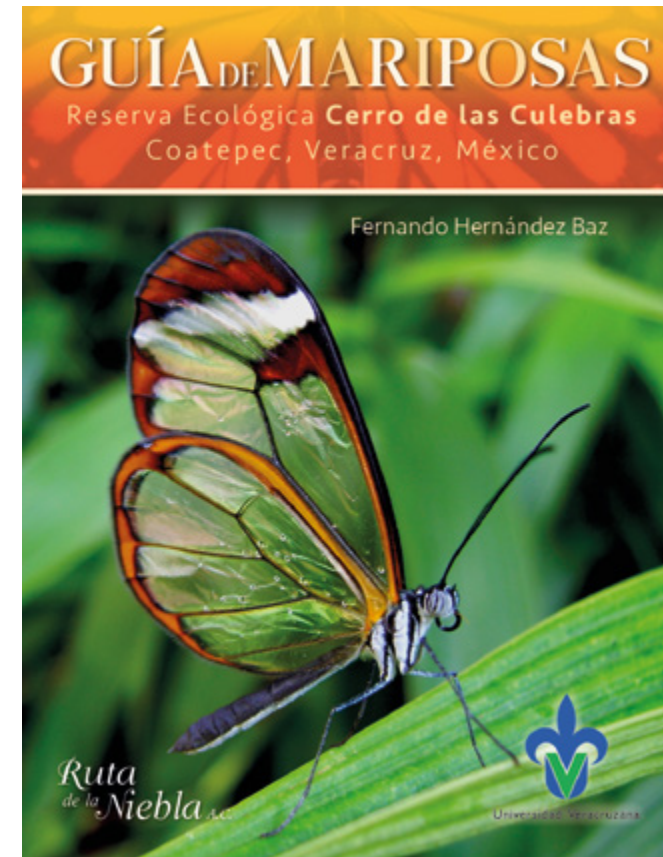

Haciendo honor a nuestro lema *Conocer para conservar* y con la finalidad de reforzar y difundir con mayor amplitud la Campaña en defensa de los polinizadores, realizamos esta segunda edición de colección, con la información de 35 especies de mariposas del *bosque mesófilo de montaña* de la región del corredor de montaña de Coatepec y Xalapa.



Fernando Hernández Baz y alumna de biología de la UV



Diaethria anna subsp. *anna* (Mariposa ochenta y ocho). Philip JB

La Universidad Veracruzana contribuye al conocimiento del Parque Temático en el ANP Cerro de las Culebras, Coatepec, Ver.

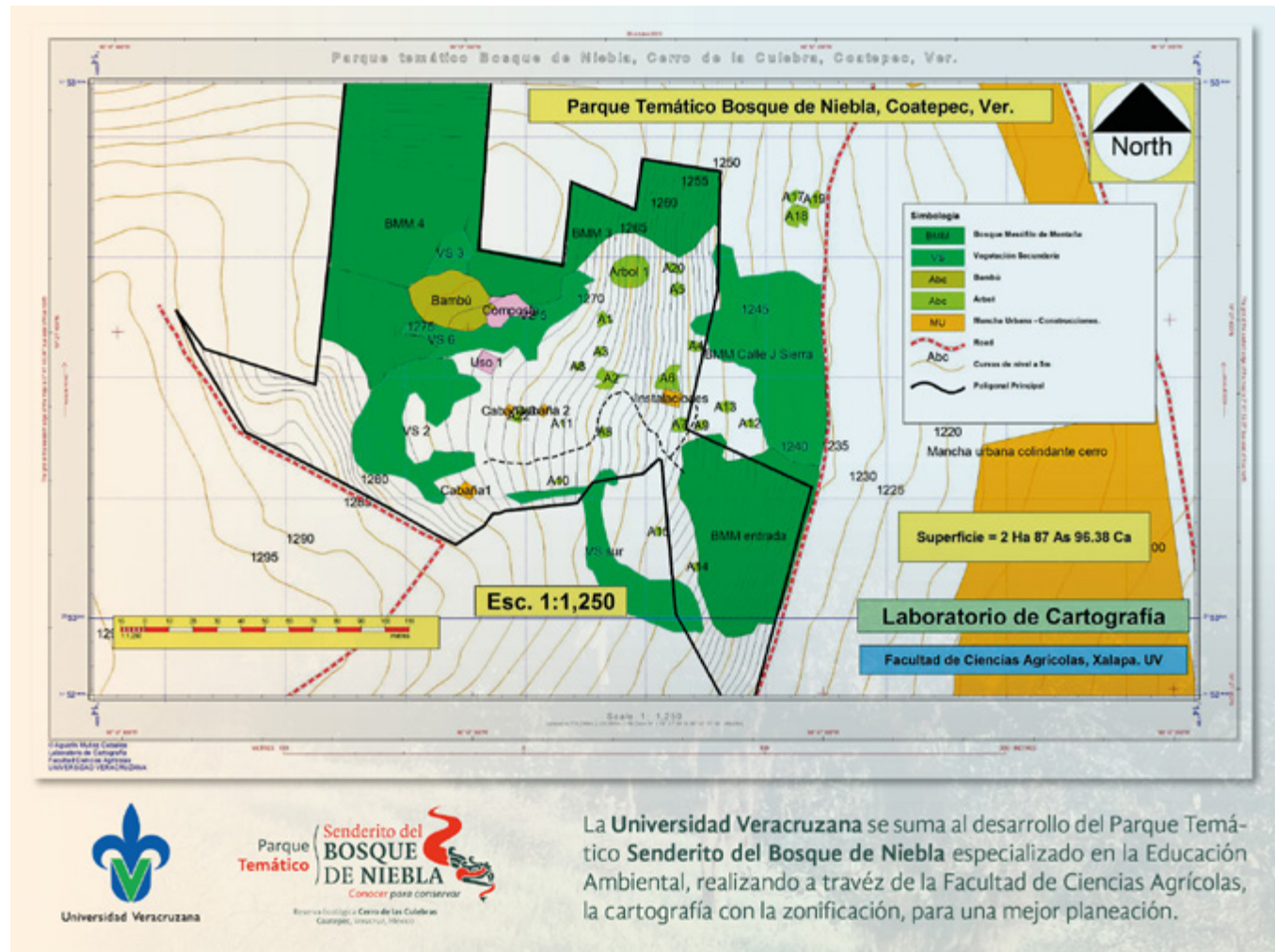

Con la misión de fomentar el desarrollo sustentable en el seno de la sociedad veracruzana y difundir las capacidades y competencias del sector académico de la entidad, un grupo de alumnos, dirigidos por el Mtro. Agustín Muñoz Ceballos, de la Facultad de Ciencias Agrícolas de la Universidad Veracruzana, realizó un estudio cartográfico preliminar sobre la caracterización físico natural del Parque Temático.

En esencia, se trabajó con la interpretación cartográfica de la pendiente, las curvas de nivel, la calidad de los suelos y el tipo de vegetación del área, para su zonificación.

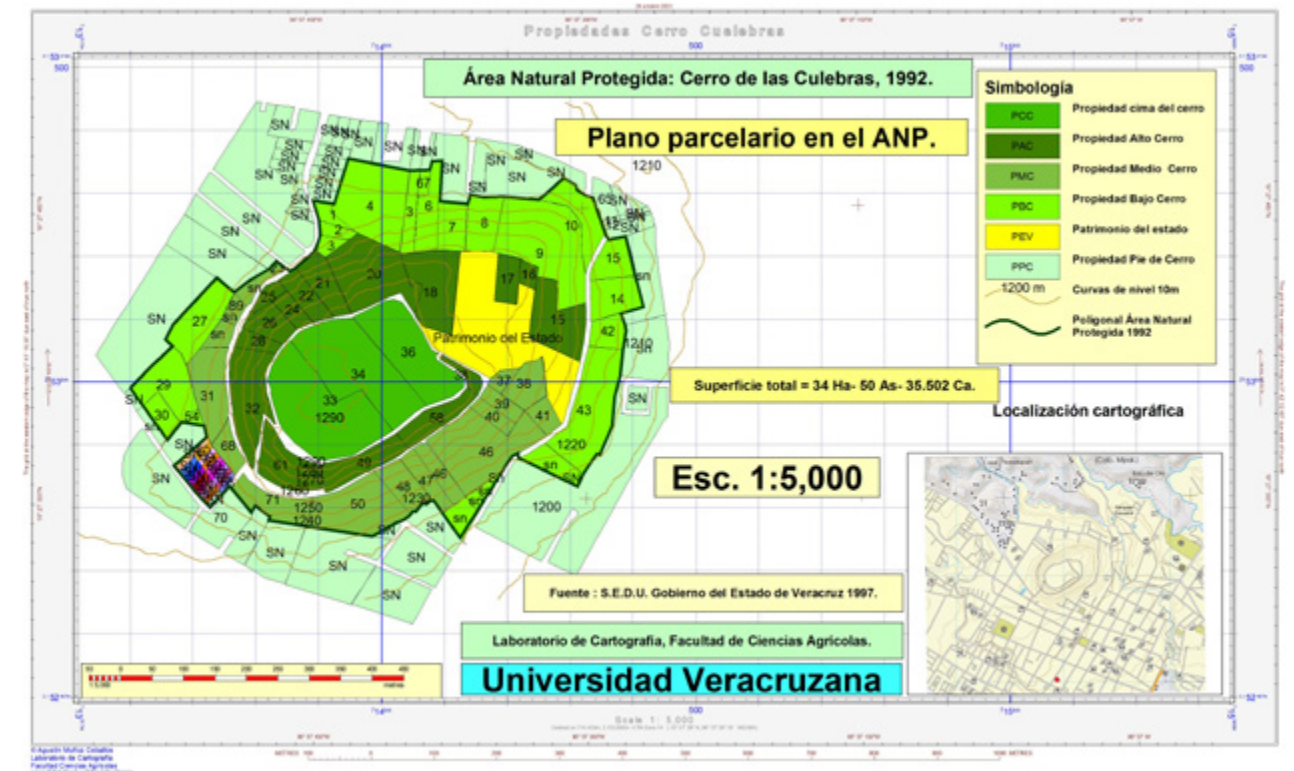
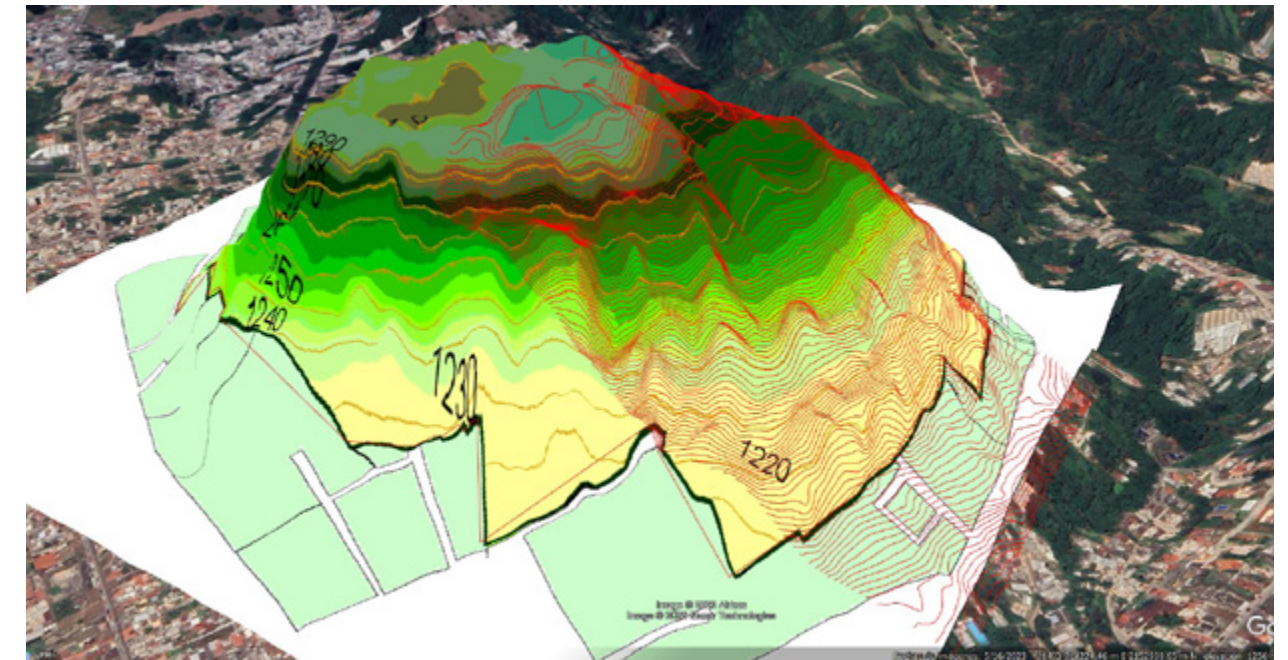

Plano parcelario y Plano de altitud del Cerro de las Culebras

Parque Temático y Senderito del Bosque de Niebla



Cara oriental del Cerro de las Culebras, donde se aprecian, el Senderito, abajo, y el Parque temático, arriba.

La Dra. Vianey del Rocío Torres Pelayo, maestra de la Facultad de Biología, con el respaldo de dos de sus estudiantes, José Adán Gómez Reyes y Luis Javier Sierra Zaleta, realizaron una extraordinaria labor en el Parque Temático. Organizaron la identificación,

el registro, marcaje y georreferenciación de árboles existentes tanto nativos como exóticos en el Parque Temático Senderito del Bosque de Niebla y contar con un inventario general de especies en el territorio de restauración.



Programa de Reforestación 2024 Parque Temático Senderito del Bosque de Niebla



El verano del 2024 fue inusual. Las altas temperaturas, nunca antes registradas en el corredor de montaña, alteraron la vida de plantas y animales. Esta situación, aunada a los incendios en la cara oriental del Cofre de Perote, en la región de Xico y Barranca Grande, contribuyó a expandir más el efecto de la intensa ola de calor.



Entre las acciones realizadas para contrarrestar los efectos de las altas temperaturas, destacan las Jornadas de reforestación en el Parque temático.

Las acciones dieron inicio en el mes de julio con el Taller de barreras vivas, impartido por el Ing. Arturo García, especialista en cuestiones ambientales, quien nos explicó la importancia de la participación colectiva y cómo prepararlas con plantas de raíces profundas como el zacate limón.



Una parte de la variedad de encinos sembrados en las jornadas del verano del 2024.

Durante el mes de agosto sembramos una gran cantidad de encinos. Lo hicimos sin un programa previo, debido a la urgencia de contener los efectos del intenso calor, la falta de lluvia y las consecuencias de los incendios forestales. El objetivo era enfrentar la contingencia ambiental.

La respuesta la dieron los propios pobladores, que arribaron al Senderito con la conciencia de actuar a favor de su entorno y participar en la reforestación. Se organizaron equipos y se sembraron, entre otras, varias especies de encinos y árboles frutales y florales para los polinizadores, como la Morera, el Níspero y el Zapote blanco.



Planta polinizadora Malvavisco



Especies de árboles nativos sembrados y logrados en ambos Senderos a lo largo de 5 años de reforestación

No.	Sembrados	Nombre común	Nombre científico	Año y status
1	10	Arce nativo mexicano	<i>Acer negundo</i>	2023/ 6
2	5	Azahar de monte	<i>Styrax glabrenses</i>	2024/ 2
3	10	Bienvenido	<i>Tapiriria mexicano</i>	2024/ 8
4	5	Canelito	<i>Aiouea effusa</i>	2021/1
5	8	Capulín	<i>Ardissia compressa</i>	2023/ 4
6	10	Chalahuite	<i>Inga vera</i>	2024/ 8
7	10	Chinini	<i>Persea schiedeana</i>	2025/10
8	5	Encino avellano	<i>Quercus rugosa</i>	2023/1
9	10	Encino blanco	<i>Quercus sartorii</i>	2023/ 5
10	10	Encino chicalaba	<i>Quercus insignis</i>	2022/ 8
11	10	Encino laurelillo	<i>Quercus laurina</i>	2022/ 7
12	5	Encino pinado	<i>Quercus pinnativenulosa</i>	2022/ 1
13	8	Encino roble	<i>Quercus germana</i>	2023/ 5
14	16	Encino roble duela	<i>Quercus xalapensis</i>	2024/10
15	8	Encino roble rojo	<i>Quercus paxtalensis</i>	2023/ 4
16	8	Encino rojo	<i>Quercus lancifolia</i>	2022/ 3
17	5	Encino zapote	<i>Quercus zapotifolia</i>	2025/5
18	20	Fresno	<i>Fraxinus uhdei</i>	2021/14
19	10	Frijolillo	<i>Cojoba Alborea</i>	2025/ 8
20	2	Higuerón mexicano	<i>Ficus Aurea</i>	2025/ 2
21	10	Ilite	<i>Alnus acuminada</i>	2025/10
22	8	Jinicuil	<i>Inga Jinicuil</i>	2025/6
23	10	Liquidámbar	<i>Liquidámbar styraciflua</i>	2023/ 8
24	8	Maple mexicano	<i>Hacer skutchi</i>	2023/ 5
25	10	Níspero	<i>Eriobotrya japonica</i>	2024/ 7
26	15	Olmo mexicano	<i>Ulmus mexicana</i>	2025/ 8
27	10	Palo blanco	<i>Meliosma alba</i>	2022/ 6
28	10	Palo Verde	<i>Turpinia insignis</i>	2022/ 4
29	15	Palo de zopilote	<i>Oreomunnea mexicana</i>	2024/12
30	5	Pomarrosa	<i>Syzygium jambos</i>	2025/ 4
30	8	Roble rosa	<i>Tabibuea rosea</i>	2023/4
31	10	Tejocote	<i>Crataegus mexicana</i>	2024/5
32	10	Zapote blanco	<i>Casimiroa edulis</i>	2024/8
		Nogal Americano	<i>Junglas mollins</i>	2023/5



Encino rojo



Maple mexicano



Encino roble rojo

Presentación de la Guía de Arbolitos Nativos

26 de enero del 2025

A fin de fortalecer la campaña permanente de difusión sobre la biodiversidad del *bosque mesófilo de montaña* o bosque de niebla, además de dar a conocer el trabajo de reforestación y restauración ecológica con especies nativas que se realiza en el ANP Cerro de las Culebras, editamos una tercera publicación de nuestra colección: la *Guía de árboles nativos del bosque de niebla*. El 26 de enero del 2025 se hizo su presentación en el Senderito del Bosque de Niebla, en el marco de nuestro Segundo Aniversario como Parque Temático, dedicado especialmente a la educación ambiental.

Aquí, en este parque ya emblemático, nos dimos cita las familias adoptivas, los biólogos y amigos empresarios del Senderito, para disfrutar de la mañana jugando un Rally de arbolitos nativos. Aquellos que identificaron primero el arbolito seleccionado dentro del bosque, obtuvieron como premio un ejemplar de la nueva publicación.



Actividades del rally de arbolitos nativos

Domingo 26 de enero 2025 11:00 hrs.
en el Parque Temático Senderito del Bosque de Niebla, ubicado en Reserva Ecológica Cerro de las Culebras, Coatepec, Veracruz
Celebramos el **Día mundial de la educación ambiental** y el **2o aniversario** del parque

Tendremos un **Rally para niños y adultos** y los ganadores tendrán derecho a una guía durante la **presentación a las 12:30 hrs.**
Confirma tu visita al: **2287 540070**
Cerro de las culebras | Ruta de la Niebla A.C.

Quinto Foro Ambiental ANP Cerro de las Culebras

24 y 25 de mayo del 2025



Rumbo al Quinto Foro Ambiental

Durante el mes de mayo Ruta de la Niebla A.C. convocó a la Contraloría Autónoma del Agua, al Colegio de Biólogos Profesionales de Veracruz A.C., a activistas defensores del territorio, a la ciudadanía y a futuros tomadores de decisiones, a constituir un frente común multidisciplinario, con el objetivo de dar a conocer a las futuras autoridades municipales los problemas ambientales detectados y nuestra apreciación sobre las prioridades de atención para el bienestar común en el Municipio de Coatepec.

Vinculados todos los actores ocupados en la correcta gobernanza del agua, nos reunimos en el Río Pixquiac para escuchar un hermoso concierto de arpa a favor de los *ríos libres*.

Posteriormente, en busca de fomentar la participación ciudadana en el quinto foro ambiental, convocamos a la creación de un mural colectivo en la entrada a la Reserva Ecológica Cerro de las Culebras. La respuesta fue notable, pues logramos que intervinieran en él más de 50 simpatizantes.



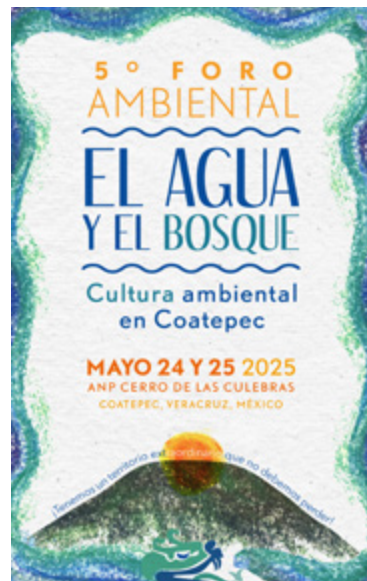

Foro Académico

Dio inicio el sábado 24 de mayo, en las instalaciones del Mirador del ANP Cerro de las Culebras, con la participación de la Asociación Civil Conecta Tierra que ofrecieron equipo portátil con vídeo de sensibilización social con realidad virtual, para el cuidado del agua. Con un programa de expositores, tuvimos ponencias sobre Gestión de manejo de residuos urbanos por COBIOLPROVER A.C Biól. Raquel Cervantes. Monitoreo de Ríos por Mirian Ramos Escobedo del Global Water Watch y la ponencia Guardianes de la Naturaleza desde la Jurisprudencia de la tierra, por Claudia Brindis Zavala, (Coordinadora general de la Cumbre Madre Tierra y colaboradora en Naciones Unidas).

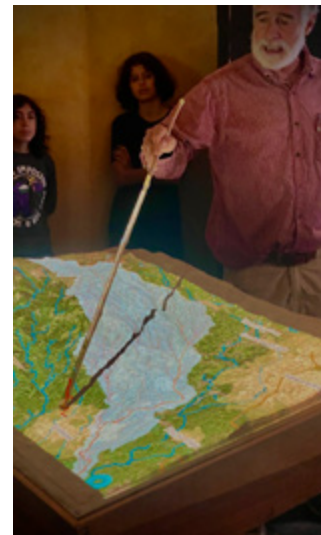

Foro Lúdico

El segundo día del Foro se llevo a cabo en el Parque Temático Senderito del Bosque de Niebla, con talleres de educación ambiental: Pintura sobre polinizadores, restauración de suelos y de baños secos, entre otros.



Como resultado del encuentro realizado el 24 y 25 de mayo en el Mirador y en el Parque Temático de la Reserva Ecológica, los integrantes del Colectivo del Quinto Foro Ambiental, nos pronunciamos a favor de:

4. La Agenda deberá contar con un Plan de manejo de ríos y manantiales, incluyendo las buenas prácticas ecológicas en las escuelas y en las comunidades ribereñas, para fomentar la cultura del agua, el monitoreo de la calidad y su uso responsable.

1. Los derechos de la madre tierra como ente vivo. En la Opinión consultiva sobre la Emergencia climática, la Corte Interamericana de Derechos Humanos reconoció La protección de la naturaleza como sujeta a derechos.

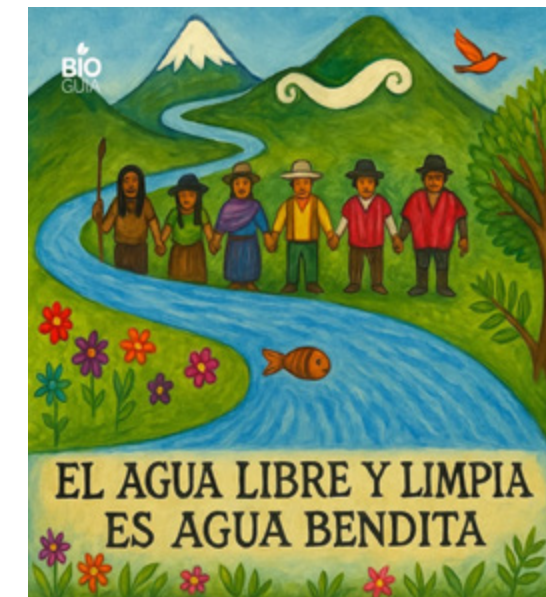

5. Resolver con certeza y criterio ambiental la situación jurídica de la Reserva Ecológica del Cerro de las Culebras y procurar un plan de manejo que permita dotarlo de más y mejor infraestructura: malla perimetral, cámaras de vigilancia y determinar un horario de servicio.

2. Los ríos y manantiales son fuente de vida que deben permanecer en estado de libertad, por el bien común del ecosistema. Las autoridades municipales, estatales y federales deben cumplir y hacer cumplir su responsabilidad de protegerlos.

6. Realizar de manera urgente la gestión de un manejo sustentable de residuos urbanos, aplicado a la separación de la basura para su reutilización y venta, con el fin financiar un futuro relleno sanitario.

3. La administración municipal entrante deberá contar con una agenda ambiental, que le permita realizar un reordenamiento del territorio, para su desarrollo y crecimiento económico, sin perder de vista el equilibrio ecológico, evitando las antiguas prácticas y vicios de los fraccionadores.

7. Realizar la contención y regulación rigurosa del cultivo de papa intensivo en la región, que daña sensiblemente el ambiente y contamina el suelo y el agua por el uso excesivo de agroquímicos. Esta situación es lamentable ya que destruye grandes porciones del bosque de niebla.

¡Todo un éxito! Taller de Serpientes en la Reserva Ecológica Cerro de las Culebras 22 de noviembre de 2025

Con el lema *conocer para conservar*, el 22 de noviembre del 2025, Ruta de la Niebla A.C. dio la bienvenida al Antropólogo Alberto Córdova, el Tío Chiji, procedente de Piedra Labrada, la mítica tierra del Tatahuicapan, quien ofreció un taller sobre la gran variedad de serpientes que pueblan en el corredor de montaña, desde el Cofre de Perote, hasta el Parque Temático del Senderito del Bosque de Niebla.

La cátedra del también tallerista experto, puso el punto central en el conocimiento para poder distinguir las serpientes venenosas de las inofensivas y saber cómo actuar en caso de un encuentro cercano o un accidente. Se destacó la necesidad de contrarrestar los prejuicios que existen sobre estos reptiles, habitantes naturales de un entorno que también les pertenece.



Carteles informativos para prevención de accidente ofídico



El Antropólogo Alberto Córdova y asistentes al taller

Recibe Leticia Arriaga Stransky el Premio al Mérito Ambiental 2025



El reconocimiento fue entregado por el Jurista Octavio Ruiz Méndez y la Magistrada Rosalba Hernández Hernández

El 19 de julio del 2025, el Colegio de Biólogos Profesionales del Estado de Veracruz. A.C. (COLBIOPROVER), dirigido por Fabricio Capistrán Hernández, entregó a la fotógrafa y editora Leticia Arriaga Stransky el **Premio Ambiental 2025** de manos de la invitada especial, la Magistrada y Presidenta Electa del Tribunal Superior de Justicia, Rosalba Hernández Hernández, junto con el Jurista Octavio Ruiz Méndez.

La presea, como se dijo en la ceremonia especial en la sede del COLBIOPROVER, la obtuvo Leticia Arriaga Stransky como un reconocimiento por su importante labor realizada en la Reserva Ecológica Cerro de las Culebras y su Programa de difusión sobre la biodiversidad del *bosque mesófilo de montaña* o bosque de niebla.



¿Cómo dar continuidad al Programa permanente de sensibilización ambiental?

Desde la apertura del Parque temático, en enero del 2023, hemos dedicado tres años a fomentar entre los vecinos y escuelas locales y foráneas la importancia del ANP Cerro de las Culebras por los servicios ambientales que ofrece a Coatepec y al mundo, así como talleres para concientizar a la población, sobre el manejo de la basura.



En alianza con la Unidad de Desarrollo Rural (UNCADER), impartimos talleres gratuitos sobre la separación de residuos, la preparación de la composta y la elaboración de abonos orgánicos.

En estos tres años de monitoreo y cuidado de arbolitos para la restauración de la cara oriental del Cerro de las Culebras, hemos realizado talleres de pintura sobre polinizadores y talleres de restauración ecológica del bosque de niebla, así como jornadas de adopción de arbolitos nativos.

Hemos sembrado más de 600 árboles nativos y organizado dos festivales eco-culturales, editado tres publicaciones de colección y una Lotería para promover la biodiversidad del bosque de niebla.

Con este conjunto de acciones se ha devuelto la confianza a la comunidad, en particular la de muchas mujeres, que hoy vuelven a caminar o a correr por el Senderito, después de años en que la inseguridad de la zona les limitaba sus actividades deportivas y de recreación.

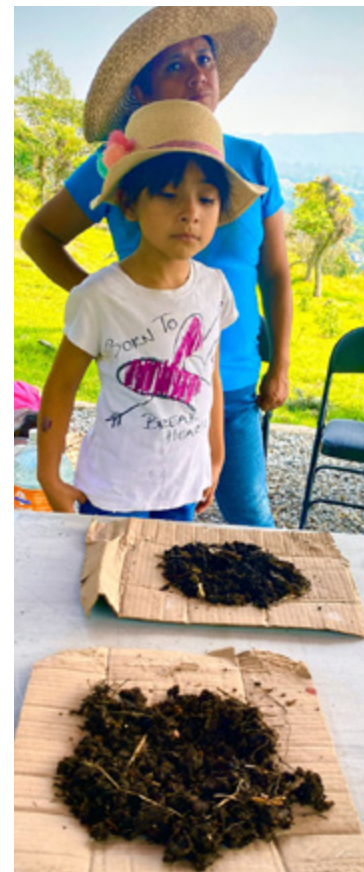

Gracias a la relación con empresarios locales y a las gestiones conjuntas, hemos instalado bancas de descanso en el Senderito y colocado paneles informativos para atender a los visitantes. También recibimos el apoyo de la empresa Poliflex, que nos donó herramienta y manguera para un sistema de riego, así como su instalación a cargo del empresario Alejandro Bonilla; quedó pendiente la donación de la cisterna que recogerá el agua de lluvia.



Los cambios conseguidos son graduales y seguimos trabajando en la restauración del bosque y en la infraestructura para la realización de talleres en beneficio de toda la comunidad. Ahora tenemos un nuevo espacio, que tanta falta nos hacía, donde las familias y sobre todo los jóvenes de Coatepec pueden encontrar solaz, recreación y conocimiento.

La tarea no ha sido fácil, ya que desde su creación hemos trabajado durante tres años en la restauración del Senderito sin ningún tipo de apoyo institucional. Sin embargo, somos optimistas y queremos pensar que lo que nos falta por hacer lo vamos a lograr si sumamos voluntades, tanto de la sociedad civil como de los distintos niveles de gobierno.

***Podemos construir una nueva historia,
con base en lo que significa El Cerro de las Culebras
en la vida de nuestro Pueblo Mágico***

Centro Comunitario de Interpretación Ambiental

Museo de los Sentidos del Bosque de Niebla,
Museo de la Cultura del Agua. Coatepec, Veracruz, México



El Centro Comunitario de Interpretación Ambiental estará dedicado a despertar la conciencia sobre la vital importancia de proteger el bosque y el agua y actuar para prevenir y resolver los estragos provocados por el cambio climático

3. Crear fuentes de trabajo para los jóvenes de la localidad, capacitándolos como guías receptivos, especializados en senderos interpretativos de la naturaleza y en la observación de aves.



Alcances

1. Crear un producto ancla, que enriquezca la oferta turística del Pueblo Mágico de Coatepec, donde los niños y turistas en general puedan vivir una experiencia única al reconocer la importancia de este valioso ecosistema a través del arte.

2. Establecer un Plan de Manejo del Parque Temático y lograr su sustentabilidad, a través del Centro de Interpretación Ambiental.

El Centro Comunitario de Interpretación Ambiental estará ubicado dentro del Parque Temático, en la cara oriental de la Reserva Ecológica del Cerro de las Culebras, en colindancia con el Senderito de Bosque de Niebla, conocido antes como Andador Justo Sierra, a solo 1.5 km del Centro histórico de Coatepec.

5. **Terraza panorámica** y torre de avistamiento de aves. Taller de Observación de aves y de fotografía de la naturaleza.

6. **Anfiteatro**. Área común para talleres al aire libre y zona de campamento. Área de baños, composta comunitaria, vivero y tienda de souvenirs.

Contará con los siguientes espacios y actividades:

1. El Museo de los Sentidos del Bosque de Niebla, tendrá seis salas temáticas, enfocadas en el conocimiento de la biodiversidad del bosque mesófilo de montaña.

2. El Museo de la Cultura del Agua dispondrá de dos salas temáticas y una exposición permanente de ecotecnias para el diseño arquitectónico y la vida diaria.

3. Senderos interpretativos de la naturaleza sobre el bosque comestible, los árboles nativos, las plantas medicinales y el sendero de polinizadores.

4. **Cocina comunitaria** y kiosco común semi-abierto, para talleres diversos: cocina, herbolaria, Chi Kung, cerámica, jarana, pintura, etc.

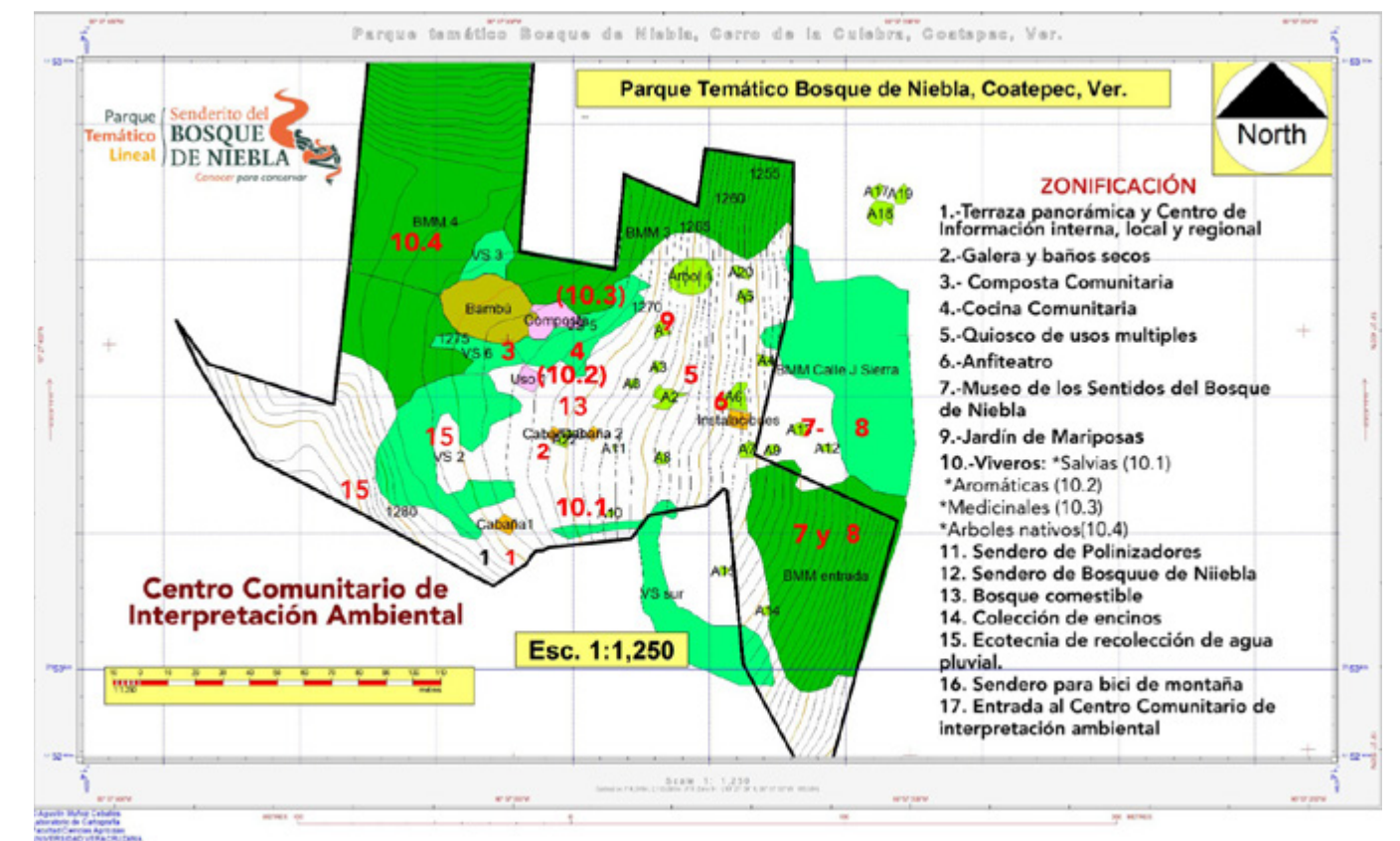

El Museo de los Sentidos contará con escenarios diseñados por los artistas y artesanos locales, para que el visitante pueda percibir y descubrir, a través de los sentidos, los aromas, las texturas, los sonidos y la amplia gama de sabores del bosque de niebla, su extraordinaria biodiversidad y los valiosos servicios ambientales que ofrece a la región de Coatepec y al mundo.



Aquí identificaremos con claridad, a través de experiencias sensoriales, la esencia del *bosque mesófilo de montaña* o bosque de niebla, uno de los ecosistemas con mayor biodiversidad en el mundo, pero también uno de los más amenazados debido al desconocimiento de su importancia y a las condiciones especiales que requiere para su existencia.

Especial atención merece la cultura del agua. Aquí se podrá conocer la realidad de su distribución en el planeta, así como los riesgos y los retos de la humanidad para lograr su sustentabilidad. Contaremos con una exposición de ecotecnias para la recolección de este elemento, vital para la vida.



En Ruta de la Niebla A. C. contamos con un plan de trabajo para darle continuidad al Parque Temático en el 2026. Así también dispondremos de una carpeta para el desarrollo del proyecto “Centro Comunitario de Interpretación Ambiental”, con la integración del Museo de los sentidos del Bosque de Niebla y el Agua. En éste los elementos centrales serán los viveros de plantas aromáticas y medicinales, el bosque comestible y la cocina comunitaria. Estamos convencidos de que lograremos hacer del Senderito del Bosque de Niebla un **Producto Ancla** en materia de turismo internacional.



Panorámica de Xalapa desde el Parque temático

Nuestros planes son ambiciosos pero realizables, sobre todo si contamos con el apoyo del gobierno estatal para:

1. Gestionar la certeza jurídica de posesión del predio en comodato, por 50 años.
2. Vinculación con las dependencias gubernamentales responsables, para la realización de un plan de manejo de toda la reserva ecológica, así como del Parque temático y lineal.
3. Gestionar la infraestructura básica para dar seguridad a la reserva ecológica: servicios de energía eléctrica y vigilancia, con la instalación de cámaras de seguridad.
4. Un presupuesto anual básico para el mantenimiento de la infraestructura, cuidado de los jardines y el salario de dos vigilantes.
5. Gestionar con empresarios del ramo y brindarles estímulos para la inversión en el Museo de los Sentidos.



El Museo de los Sentidos del Bosque de Niebla y el de la Cultura del Agua será un acierto para la región de Coatepec, por la afluencia turística que cada día aumenta más en el Corredor de Pueblos Mágicos y por su cercanía al Centro Histórico de Coatepec.

Un vez en funcionamiento enriquecerá la oferta de servicios turísticos y fomentará una cultura ambiental entre toda la población. Podremos asumir buena parte de la responsabilidad de la educación en materia ambiental de la sociedad veracruzana.



¿Qué es el bien común?



Área natural amenazada por la expansión humana



Nuestro planeta es un bien común, aunque no lo dimensionemos. Nuestros bosques y ríos también, así como el agua y el aire que respiramos.

La cultura es un bien común, así como el derecho a vivir en un ambiente sano en todos sentidos.

En el Pueblo Mágico de Coatepec, la Reserva Ecológica Cerro de las Culebras es nuestro bien común. Dependerá de nosotros, de lo que hagamos o dejemos de hacer, para hacer valer nuestro derecho a gozar de un bosque sano, nuestro pulmón natural.

Leticia Arriaga Stransky



Reserva ecológica del Cerro de las Culebras, ante el cambio climático

Actualmente el planeta se encuentra en un punto de no retorno, a pesar de las advertencias de la comunidad científica, no se le ha prestado atención suficiente al caos que se avecina por la falta de agua. **El calentamiento global** y el **cambio climático** son una realidad y están causando estragos en los ecosistemas.

Por esta razón y por su extraordinaria biodiversidad, el Cerro de las Culebras fue decretado **Área Natural Protegida (ANP)** desde 1992.

El Proyecto del **Parque Temático Senderito del Bosque de Niebla** tiene el propósito de hacer de esta reserva, un lugar de intercambio del conocimiento ecológico para despertar la conciencia en la población.

Por el bien común, durante tu visita procura dejarlo mejor de como lo encontraste, llévate tu basura y respeta a las especies que habitan aquí y que le dan vida a esta reserva de bosque de niebla.

